Hablar de labios bonitos no es hablar solo de tamaño. En consulta, una de las confusiones más frecuentes es pensar que el resultado ideal depende de aportar mucho producto. La realidad suele ser la contraria. Un labio atractivo, armónico y elegante casi nunca es el más voluminoso, sino el que mantiene una buena hidratación, un contorno nítido y una proyección proporcionada al resto del rostro.

Esa combinación, hidratación, definición y volumen, es la base de un buen aumento de labios. Cuando se trabaja bien, el resultado no "se nota" como un cambio artificial, pero sí se percibe en la expresión general de la cara. La sonrisa se ve más fresca, el pintalabios asienta mejor y el labio recupera una calidad visual que muchas personas habían perdido sin darse cuenta con el paso del tiempo.

En ciudades donde la demanda estética es alta, como ocurre con el aumento de labios Barcelona, cada vez hay más pacientes que ya no piden "labios grandes", sino labios mejor hechos. Esa diferencia de enfoque lo cambia todo. Obliga a planificar, a medir, a observar la anatomía en movimiento y a elegir el tipo de ácido hialurónico labios más adecuado para cada caso.

No todos los labios necesitan más volumen

Hay labios jóvenes que aparentan falta de tamaño, pero en realidad lo que tienen es deshidratación, pérdida de brillo y una transición pobre entre el bermellón y la piel. Si en esos casos se añade demasiado relleno sin corregir primero la calidad del tejido, el resultado puede ser pesado, poco natural y difícil de integrar con el rostro.

También ocurre lo contrario. Hay personas con labios finos por genética que sí pueden beneficiarse de una ganancia moderada de volumen, siempre que se respete la forma y la proporción. Y existe un tercer grupo, muy habitual a partir de los 35 o 40 años, en el que el problema principal no es solo la pérdida de volumen, sino la inversión del labio, la aparición de pequeñas arrugas peribucales y el borrado progresivo del arco de Cupido.

Por eso, cuando se plantea un relleno de labios Barcelona con criterio médico, la pregunta importante no es cuánto producto poner, sino qué necesita ese labio para verse mejor. En unos casos, la prioridad será hidratar. En otros, redefinir bordes. En otros, proyectar ligeramente el cuerpo del labio. Muchas veces, el mejor resultado aparece cuando se combinan las tres cosas en dosis discretas.

La hidratación, el paso que más se infravalora

Un labio deshidratado pierde elasticidad, refleja peor la luz y marca más cualquier irregularidad. Esto no siempre se corrige con bálsamos o cosméticos de uso tópico. La superficie puede mejorar temporalmente, pero si el tejido está adelgazado o ha perdido agua en profundidad, hace falta una intervención distinta.

Aquí entra en juego el ácido hialurónico labios. No todos los geles se utilizan con la misma intención. Algunos están diseñados para captar agua y mejorar la textura del tejido con una capacidad expansiva muy controlada. Son útiles en pacientes que quieren un cambio sutil, natural, casi imperceptible para los demás, pero evidente al mirarse de cerca. El labio se ve más liso, menos apagado y con mejor "calidad".

Este punto es importante porque hay pacientes que llegan diciendo que no quieren aumento de labios, cuando en realidad sí desean labios más bonitos. Simplemente asocian el tratamiento con un exceso que no buscan. Cuando se les explica que es posible trabajar solo la hidratación interna, sin modificar apenas el tamaño, suelen entender que hay un enfoque mucho más fino y médico del que imaginaban.

En la práctica, la hidratación bien hecha se nota al hablar, al sonreír y al aplicar maquillaje. El labial se extiende de forma más uniforme, las grietas superficiales se suavizan y la sensación de tirantez disminuye. No es un cambio escandaloso, pero sí muy agradecido.

Definir no es endurecer el contorno

La definición del borde labial es otra de las claves de un resultado bonito. Con el tiempo, el límite entre el bermellón y la piel se desdibuja. https://medicinaesteticabcn.es/acido-hialuronico/ Esa pérdida de nitidez hace que el labio parezca más plano y menos expresivo, incluso si el volumen no ha disminuido tanto.

Ahora bien, definir mal es uno de los errores más visibles. Cuando se marca el contorno en exceso o se crea una línea demasiado rígida, el labio adopta un aspecto poco natural. El borde no debe parecer dibujado con regla. Debe recuperar presencia sin separarse del conjunto.

En consulta, esto exige observar muy bien la anatomía previa. Hay pacientes con un arco de Cupido bonito, pero apagado. Otros tienen asimetrías leves que conviene corregir con prudencia. Y otros presentan una diferencia clara entre labio superior e inferior que no siempre debe igualarse por completo. La armonía facial no depende de que ambos labios sean idénticos, sino de que se relacionen bien entre sí y con la nariz, el mentón y la sonrisa.

El buen uso del ácido hialurónico labios barcelona en esta zona requiere precisión. Poca cantidad puede ser suficiente para perfilar y sostener. Más no significa mejor. De hecho, una sobrecorrección del borde suele dar un aspecto inflamado o artificial, especialmente en reposo.

Volumen sí, pero con estructura

El volumen es el aspecto más conocido del tratamiento y, al mismo tiempo, el que más errores concentra. La idea de que un labio más grande es automáticamente un labio más bonito ha hecho mucho daño. En la mayoría de rostros, el exceso rompe la proporción facial antes de mejorarla.

Cuando se habla de aumento de labios, conviene pensar en estructura y no solo en tamaño. Un labio puede necesitar algo más de eversión, es decir, una ligera rotación hacia fuera para mostrar mejor el bermellón. Otro puede requerir soporte central para evitar un aspecto aplanado. En otros casos, el objetivo es dar un poco más de cuerpo al labio inferior para equilibrar el superior. Son matices distintos, y tratarlos todos como si fueran “poner volumen” lleva a resultados repetitivos.

La experiencia clínica enseña algo muy simple: un rostro agradece más medio mililitro bien indicado que un mililitro mal repartido. Muchas veces, las mejores transformaciones se consiguen en dos tiempos, dejando que el tejido se adapte y revisando semanas después si realmente hace falta más. Esta forma de trabajar reduce la probabilidad de sobretratamiento y permite afinar.

En la práctica diaria, cuando un paciente busca aumento de labios Barcelona con resultado natural, suele responder muy bien a esta idea de progresividad. Da tranquilidad, permite mantener el control y evita el cambio brusco que luego cuesta integrar.

La proporción importa más que la moda

Las modas cambian rápido. La anatomía, no. Durante algunos años se han pedido labios muy proyectados, con bastante volumen en el tercio central y un contorno muy visible. Ese patrón puede funcionar en rostros concretos, con facciones capaces de sostenerlo, pero no es una fórmula universal.

El análisis correcto parte de preguntas sencillas. ¿Cómo es la distancia entre la base de la nariz y el labio superior? ¿Qué grosor tienen ambos labios en reposo? ¿Qué ocurre al sonreír? ¿Se muestran mucho las encías? ¿El mentón acompaña o queda retraído? ¿La nariz tiene protagonismo? Todo eso condiciona cuánto volumen conviene y dónde colocarlo.

He visto casos en los que una paciente pedía más volumen porque sentía el labio superior “desaparecido”, y el problema real era una hiperactividad muscular que lo hacía meterse hacia dentro al sonreír. En esas situaciones, llenar sin entender la dinámica empeora el resultado. El labio puede verse tenso, poco flexible y más artificial precisamente en movimiento, que es donde más se percibe.

Un tratamiento bien indicado no persigue un molde estándar. Busca que ese labio, en esa cara, se vea mejor.

Qué puede hacer el ácido hialurónico y qué no

El ácido hialurónico labios es el material de referencia en este campo por varias razones. Se integra bien, permite trabajar con precisión, es moldeable y ofrece una seguridad elevada cuando se utiliza con técnica y criterio. Además, tiene la ventaja de no ser una solución definitiva, lo que deja margen para ajustar con el tiempo según cambian los tejidos o las preferencias del paciente.

Aun así, conviene hablar con honestidad sobre sus límites. El ácido hialurónico no cambia por completo la anatomía base. No convierte un labio muy fino en uno extremadamente voluminoso sin que se note. No corrige por sí solo una caída importante de las comisuras si el problema principal está en el tercio inferior de la cara. Tampoco sustituye una buena indicación cuando hay alteraciones funcionales, cicatrices marcadas o desproporciones óseas relevantes.

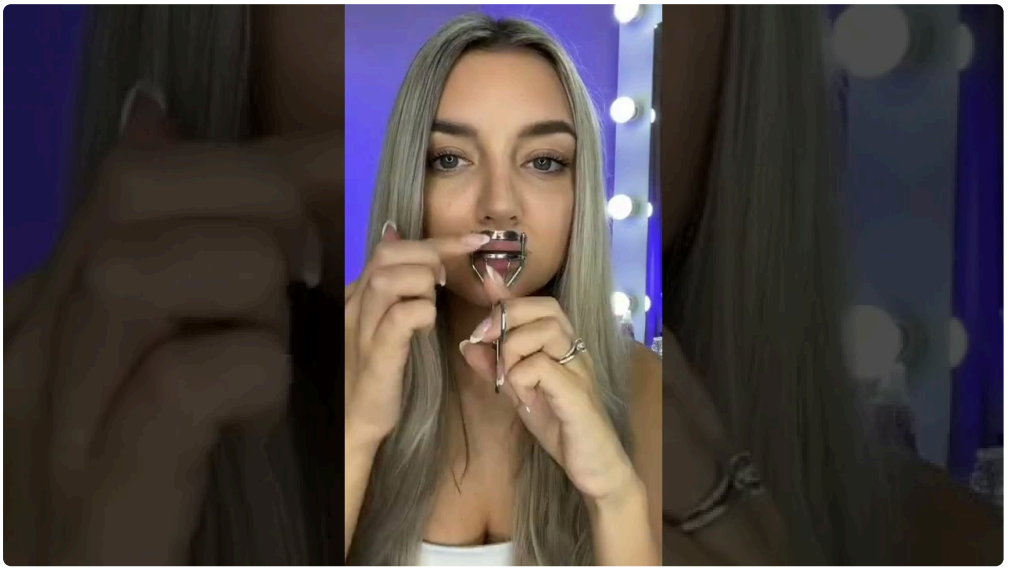

Cuando se entiende esto desde el principio, la satisfacción mejora mucho. El paciente sabe qué resultado puede esperar y el profesional puede diseñar un plan realista, a veces en más de una sesión o combinando técnicas.

Cómo suele plantearse una sesión bien hecha

No hay una plantilla única, pero sí una lógica que suele repetirse cuando el abordaje es cuidadoso. Primero se estudia la anatomía estática y en movimiento. Después se define la prioridad: hidratar, perfilar, proyectar

o combinar objetivos. Luego se elige el tipo de gel y la cantidad aproximada, que a menudo es menor de la que el paciente imagina.

Durante la sesión, el ritmo importa. Los labios son una zona muy vascularizada, sensible y con tendencia a inflamarse. Eso significa que el aspecto inmediato no es el definitivo. Por eso, intentar “terminar” un labio guiándose por la inflamación del momento suele ser un error. Lo prudente es tratar con moderación, revisar simetrías y esperar a ver la integración real.

En muchos casos, tras unos días el tejido se asienta mejor de lo esperado y ya no hace falta añadir nada. En otros, una pequeña revisión posterior permite perfeccionar algún detalle. Ese enfoque suele dar resultados más limpios que querer resolverlo todo en una sola intervención cargada de producto.

Señales de un tratamiento bien indicado

Hay ciertos signos que ayudan a distinguir un aumento de labios elegante de uno sobretratado. No hace falta ser profesional para percibirlo. El ojo detecta enseguida cuando un labio acompaña al rostro y cuando lo invade.

- El labio mantiene movilidad natural al hablar y sonreír.
- El contorno se ve nítido, pero no rígido ni artificial.
- La hidratación mejora la textura sin crear bultos visibles.
- La proporción entre labio superior e inferior sigue siendo armónica.
- El resultado embellece el rostro completo, no solo la boca aislada.

Cuando faltan estas cualidades, suelen aparecer los problemas clásicos: exceso de proyección, borde demasiado marcado, pesadez central o asimetrías más visibles que antes.

Casos en los que menos producto suele dar mejores resultados

No todas las personas son buenas candidatas para un aumento notable. Hay perfiles en los que la moderación no es una recomendación estética genérica, sino casi una obligación técnica.

Un ejemplo frecuente es el de las pacientes con poca altura de labio superior, es decir, con una franja labial corta entre la nariz y el borde del bermellón. Si se aporta demasiado volumen en esa zona, el labio se proyecta hacia delante antes de poder expandirse de manera armónica, y el efecto “pico” o “saliente” aparece con facilidad.

También ocurre en labios con tejido muy firme y poco espacio anatómico. A diferencia de otros labios más laxos o elásticos, aquí el producto encuentra menos margen para distribuirse. El resultado puede parecer más evidente con menos cantidad. Lo mismo sucede en personas que ya tienen una forma bonita y solo han perdido frescura. En ellas, insistir en volumen suele estropear precisamente lo que funcionaba.

En el contexto de un relleno de labios Barcelona orientado a naturalidad, este criterio es decisivo. El buen resultado no depende de hacer más, sino de saber parar a tiempo.

Inflamación, morados y tiempos reales de recuperación

Los labios reaccionan. Es normal que se inflamen, a veces de forma llamativa, especialmente durante las primeras 24 a 72 horas. También puede haber pequeños hematomas, sensibilidad o una sensación transitoria de tensión. En la mayoría de los casos, esto entra dentro de la evolución esperable.

El problema aparece cuando el paciente no ha sido bien informado y juzga el resultado demasiado pronto. A las pocas horas, los labios pueden parecer más grandes, más irregulares o incluso algo asimétricos por la propia respuesta del tejido. No conviene sacar conclusiones en ese momento. Lo sensato es esperar a que baje la inflamación y el producto se asiente.

Según el tipo de labio, la técnica utilizada y la tendencia individual a la inflamación, el aspecto bastante aproximado al resultado final puede apreciarse alrededor de una o dos semanas. En algunos casos complejos, un poco más. Esta espera evita retoques precipitados que luego generan exceso.

Cuidados que marcan diferencia después del tratamiento

Los cuidados posteriores no son complejos, pero sí influyen en cómo evoluciona el tejido durante los primeros días. Más que una larga lista de prohibiciones, lo importante es entender el sentido común clínico: reducir irritación, no manipular en exceso y respetar los tiempos de integración.

- Aplicar frío local de forma suave y por intervalos cortos durante las primeras horas puede ayudar con la inflamación.
- Conviene evitar presión intensa sobre la zona, masajes no indicados y ejercicio muy exigente el mismo día.
- Durante las primeras 24 a 48 horas suele ser preferible limitar calor intenso, saunas y exposiciones prolongadas al sol.
- La hidratación general y el uso de un bálsamo adecuado mejoran la comodidad del labio.
- Si aparece un síntoma inusual, como dolor creciente, palidez mantenida o cambios llamativos de color, hay que contactar con el profesional sin demorarlo.

La mayoría de pacientes retoma su rutina enseguida, con la precaución de no valorar el resultado final antes de tiempo.

El factor más importante no es la marca, es la indicación

Se habla mucho del producto y menos de la mano que lo usa. La marca importa, por supuesto, pero no sustituye el criterio anatómico, la experiencia y la prudencia. Un buen material mal indicado puede dar un mal resultado. Un producto adecuado en manos expertas suele ofrecer un resultado más armónico y más seguro.

Esto se nota especialmente en el ácido hialurónico labios barcelona, donde la oferta es amplia y el paciente puede perderse entre mensajes comerciales. Lo relevante no es solo que el producto sea de calidad, sino que el profesional conozca bien las distintas densidades, cohesividades y comportamientos de cada gel en un tejido tan delicado como el labial.

Hay labios que toleran mejor productos más suaves y flexibles. Otros necesitan un soporte algo mayor en puntos concretos. La elección no se hace por moda, sino por indicación. Y a veces la mejor elección es poner menos cantidad de la prevista o incluso posponer el tratamiento hasta resolver otra cuestión previa.

Cuándo conviene combinar objetivos en lugar de centrarse en uno solo

En bastantes pacientes, el resultado más bonito llega cuando se distribuye la estrategia. Un poco de hidratación profunda para mejorar la calidad del tejido, una definición sutil del borde y una ganancia moderada de volumen en la zona que lo necesita. Esa mezcla evita extremos.

Pensemos en una paciente de 42 años con labios que nunca fueron especialmente gruesos, pero que han perdido elasticidad y algo de dibujo. Si el único objetivo fuera dar volumen, probablemente se conseguiría una boca más visible, pero no necesariamente más elegante. En cambio, si se hidrata el tejido, se recupera ligeramente el arco de Cupido y se aporta una pequeña proyección central, el cambio suele ser más refinado y más coherente con su edad y facciones.

Este es, en el fondo, el gran valor del aumento de labios actual bien entendido. Ya no se trata de agrandar por agrandar, sino de restaurar, embellecer y respetar.

Elegir bien también es saber decir no

Hay expectativas que no deberían aceptarse sin más. Si una persona llega con una referencia poco realista, con antecedentes de múltiples rellenos mal integrados o con una clara búsqueda de sobrevolumen incompatible con su anatomía, lo profesional es plantear límites. A veces incluso conviene no tratar en ese momento.

Decir no, o decir “no así”, forma parte de una práctica responsable. También lo es recomendar una corrección gradual, proponer una disolución previa si existe exceso antiguo o explicar que determinado resultado no puede lograrse de manera natural y segura. Esa conversación, aunque menos comercial, suele ser la que mejor protege al paciente a medio plazo.

Quien busca aumento de labios Barcelona con criterio médico debería esperar precisamente eso: una valoración honesta, no una confirmación automática de cualquier deseo.

El resultado más sofisticado suele parecer sencillo

Cuando un labio está bien tratado, rara vez se convierte en el protagonista absoluto del rostro. Lo que ocurre es más interesante. La boca se ve descansada, luminosa, mejor dibujada. La expresión gana frescura. El pintalabios no se escapa tanto por las líneas finas. La sonrisa parece más armónica. Y, sobre todo, el resultado sigue pareciendo propio.

Esa naturalidad no aparece por casualidad. Nace de entender que hidratación, definición y volumen no compiten entre sí. Se complementan. A veces bastará con uno de esos tres pilares. A menudo habrá que combinar dos. En los mejores casos, los tres se integran con sutileza para devolver al labio algo que va más allá del tamaño: presencia, equilibrio y calidad de tejido.

Ahí está la diferencia entre rellenar y tratar bien. Y esa diferencia, aunque no siempre se pueda medir en mililitros, es la que realmente se nota.