El **aumento de labios** con ácido hialurónico se ha convertido en uno de los tratamientos más solicitados en medicina estética, y también en uno de los que más dudas generan después de la primera sesión. La pregunta aparece muy pronto, a veces incluso antes de que baje la inflamación: “¿Necesito un retoque?” O la contraria, igual de frecuente: “¿Es normal que ahora se vea raro y tenga que esperar?”.

Esa incertidumbre es lógica. Los labios cambian mucho durante los primeros días. Se inflaman, se marcan más las asimetrías temporales, pueden aparecer pequeños hematomas y, en ocasiones, el resultado inmediato no se parece en nada al resultado real. Por eso, saber distinguir entre un retoque indicado y una impaciencia comprensible marca la diferencia entre un resultado elegante y un exceso difícil de corregir.

En consulta, la mayoría de errores no vienen de una mala técnica inicial, sino de una mala lectura del tiempo biológico del tratamiento. El labio tiene memoria, movimiento constante, una vascularización intensa y una capacidad de hincharse que engaña incluso a pacientes muy observadoras. Entender ese comportamiento ayuda a tomar mejores decisiones.

El labio no se “asienta” en 24 horas

Tras infiltrar **ácido hialurónico labios**, el tejido entra en una fase de reacción normal. Aunque el producto esté bien colocado, el organismo responde con edema. Ese edema no es un detalle menor. En labios puede ser muy llamativo, sobre todo al día siguiente. Hay pacientes que aman el volumen de las primeras 12 horas y piden “quedarse así”, sin saber que buena parte de ese efecto no es relleno, sino inflamación.

Lo habitual es que los primeros tres a cinco días sean poco representativos. En algunas personas, especialmente si tienen tendencia a retener líquido, piel fina o una historia previa de inflamación importante con otros procedimientos, el aspecto puede tardar una o incluso dos semanas en estabilizarse. Si además ha habido corrección de asimetrías, perfilado del arco de Cupido o tratamiento de un labio muy deshidratado y con poca estructura, el cambio puede resultar todavía más difícil de interpretar en el corto plazo.

Por eso, cuando alguien se mira a las 48 horas y siente que un lado está más alto o que el centro está más proyectado de lo esperado, no siempre estamos ante un problema real. Muchas veces estamos viendo un labio en plena fase inflamatoria, no el resultado final.

Cuándo tiene sentido plantear un retoque

El retoque no es sinónimo de fallo. Bien indicado, es una herramienta útil. Permite afinar detalles, completar una corrección prudente o ajustar pequeñas diferencias que no conviene sobretratar el primer día. Los buenos resultados en labios suelen construirse con criterio y, a menudo, en más de una fase, no en una sola sesión ambiciosa.

En términos prácticos, suele tener sentido valorar un retoque cuando el producto ya se ha integrado, la inflamación ha bajado y el profesional puede juzgar con precisión la forma, el soporte y la simetría reales. En la mayoría de casos, ese momento llega alrededor de las dos semanas. Algunos especialistas prefieren revisar entre los 15 y 21 días, sobre todo si el labio era complejo o si la paciente presentaba mucha sensibilidad al pinchazo y una respuesta inflamatoria marcada.

Hay varios escenarios en los que un retoque puede ser razonable. Uno muy frecuente es el del tratamiento conservador. Imaginemos a una paciente que nunca se ha hecho un **relleno de labios Barcelona** o en

cualquier otra ciudad, tiene miedo al exceso y prefiere empezar con poco producto, por ejemplo 0,5 ml. En esa situación, es bastante habitual que el objetivo no sea terminar en una sola sesión, sino observar cómo responde el labio y añadir una pequeña cantidad después si hace falta. Ese enfoque suele dar resultados más naturales que intentar conseguirlo todo el mismo día.

Otro caso es la corrección de una asimetría previa. Ningún rostro es perfectamente simétrico, y ningún labio tampoco. A veces una comisura cae un poco más, una hemilabio tiene menos soporte o el borde vermellón está menos definido en un lado. Si se busca equilibrar, el primer tratamiento puede mejorar mucho, pero no siempre compensa al milímetro desde la primera infiltración. El retoque aquí no es improvisación, es parte de una estrategia prudente.

También puede ser necesario cuando el labio "consume" de forma desigual el producto en las primeras semanas. Esto ocurre, por ejemplo, en labios muy móviles, en fumadoras, en pacientes con deshidratación labial crónica o en quienes tienen una anatomía con poco soporte de base. No significa que el producto haya desaparecido de golpe, sino que la integración puede hacer visibles pequeñas áreas que admiten refinamiento.

Cuándo conviene esperar, aunque cueste

La mayoría de los retoques que se piden demasiado pronto deberían posponerse. Esperar no es pasividad, es parte del tratamiento. Hay varias razones para hacerlo.

La primera es que la inflamación distorsiona. Un labio inflamado parece más grande, más duro y a veces más irregular. Si se añade más producto en ese momento, el riesgo de sobrecorrección aumenta mucho. Ese exceso no siempre se detecta al instante. A veces se ve precioso el día del "arreglo", pero dos semanas después el labio pierde naturalidad, pesa al gesticular o adquiere ese aspecto de proyección continua que tantas pacientes quieren evitar.

La segunda razón es que el ácido hialurónico atrae agua. Esto significa que el resultado puede evolucionar en los días posteriores. Un labio que el segundo día parece discreto puede ganar presencia al asentarse el producto. Es una de las razones por las que juzgar demasiado pronto lleva a errores.

La tercera es que la textura tarda en normalizarse. Algunos pequeños bultitos, zonas más firmes o irregularidades leves al tacto pueden formar parte del postratamiento inicial. Mientras no haya signos de alarma y el profesional los haya valorado, muchas de estas alteraciones se suavizan con el paso de los días y con indicaciones sencillas, como evitar manipulación excesiva y seguir bien los cuidados.

Hay pacientes que viven esta espera con serenidad y otras que la pasan con ansiedad, sobre todo porque se observan muy de cerca, con luz frontal, cámara frontal del móvil y comparación constante con fotos de antes. Esa hiperobservación casi siempre amplifica defectos transitorios.

La revisión ideal no se improvisa

Un buen tratamiento de labios no termina cuando se guarda la aguja. La revisión forma parte del proceso. En una clínica con experiencia en **aumento de labios Barcelona**, la visita de control suele estar planificada desde el principio, no añadida después porque la paciente "notó algo raro".

En esa revisión se valora volumen, proyección, hidratación, simetría en reposo y al movimiento, integración del producto y armonía con el resto del tercio inferior. Esto último es importante. Hay labios que parecen pequeños no porque falte volumen en sí, sino porque el mentón retraído, una falta de soporte perioral o

ciertas proporciones faciales hacen que el resultado se perciba insuficiente. Tratar solo el labio, sin analizar el conjunto, conduce a retoques repetidos que nunca terminan de “arreglar” la sensación.

Cuando la revisión se hace demasiado pronto, la fotografía diagnóstica es mala. Cuando se hace demasiado tarde, puede perderse una ventana útil para ajustar de forma sencilla. Por eso, el equilibrio suele estar entre los 15 y 21 días, aunque hay excepciones.

Señales de que aún no toca añadir producto

Hay algunas situaciones muy típicas en las que conviene respirar hondo y no precipitarse. Son casos de consulta diaria, y casi siempre mejoran con tiempo.

- Inflamación evidente, especialmente al despertar, durante la primera semana.
- Asimetrías leves que cambian a lo largo del día.
- Sensación de dureza o tirantez en los primeros días.
- Pequeños hematomas que alteran visualmente la forma.
- Resultado “demasiado bonito” nada más salir, que luego inevitablemente baja al reducirse el edema.

Estos escenarios no implican un mal tratamiento. Implican que el tejido aún no ha terminado su proceso de toxina botulínica barcelona adaptación. Quien haya trabajado muchos años con **ácido hialurónico labios Barcelona** lo ve de forma muy clara: el labio impaciente suele pedir más antes de necesitarlo.

El error más común, confundir falta de volumen con falta de diseño

No todos los labios necesitan más cantidad. A veces necesitan mejor estructura. Este matiz cambia por completo la indicación de retoque.

Un ejemplo clásico es el de la paciente que nota que “el labio de arriba sigue fino”. Al explorar, no siempre hace falta más volumen global. Quizá lo que falta es definición del borde, un apoyo selectivo en columnas del filtrum o una ligera eversión central. Si se añade producto de manera indiscriminada para que “se vea más”, es fácil perder forma. El labio se hincha, pero no embellece.

Lo mismo sucede con quienes buscan hidratar y acaban pidiendo volumen porque sienten el labio poco visible. En algunos casos, la deshidratación y las líneas finas periorales hacen que el labio parezca apagado. Un tratamiento bien planteado con **ácido hialurónico labios** puede mejorar calidad y jugosidad sin necesidad de crear un aumento llamativo. Si después se desea más presencia, se puede construir sobre una base ya estabilizada.

Este enfoque por fases, aunque requiere paciencia, suele dar resultados más sofisticados. La medicina estética madura se parece más a la edición fina que a la transformación inmediata.

Qué pasa si se retoca demasiado pronto

Retocar antes de tiempo tiene consecuencias estéticas y, a veces, funcionales. La más visible es el sobrellenado. No siempre aparece como un labio enorme. A menudo se manifiesta de formas más sutiles: pérdida del arco de Cupido, proyección excesiva del labio superior, borde blanqueado, rigidez al hablar o sonrisa menos natural.

También puede empeorar asimetrías temporales. Si un lado está más hinchado y se inyecta el otro para “igualarlo”, cuando baje el edema la diferencia puede invertirse. Este tipo de corrección impulsiva explica

más de una paciente que llega meses después pidiendo disolver y empezar de cero.

Además, el exceso repetido de producto puede distender tejidos. No ocurre por una sola sesión prudente, pero sí en dinámicas de rellenos demasiado frecuentes o mantenidos sin criterio. Un labio que se acostumbra a recibir retoques innecesarios pierde definición más fácilmente y requiere cada vez más juicio clínico para recuperar naturalidad.

No todo bulto necesita hialuronidasa, y no toda irregularidad necesita paciencia infinita

Uno de los puntos más delicados es saber diferenciar un postratamiento normal de una complicación o de un resultado técnicamente mejorable. Aquí no sirven reglas rígidas, sino valoración profesional.

Un pequeño relieve en los primeros días puede ser simple edema focal o producto todavía no integrado. Suele mejorar. Un nódulo persistente, bien delimitado, visible al mover el labio o molesto al tacto, ya merece otra lectura. En algunos casos se corrige con masaje pautado por el profesional; en otros, puede requerir ajuste o incluso hialuronidasa. No es la opción más frecuente, pero existe y forma parte del arsenal terapéutico bien utilizado.

Lo importante es no banalizar ni dramatizar. Ni todo “bultito” es grave, ni toda irregularidad debe observarse durante meses sin intervenir. La experiencia pesa mucho en este punto.

Cuándo consultar antes de la revisión prevista

Aunque la mayoría de cambios tempranos sean normales, hay signos que justifican contacto precoz con la clínica. No hace falta vivir pegada al espejo, pero sí reconocer cuándo algo sale del rango esperado.

- Dolor intenso o creciente, especialmente si aparece una zona pálida, violácea o fría.
- Inflamación muy brusca y desproporcionada, sobre todo si empeora en lugar de mejorar.
- Signos de infección, como calor marcado, enrojecimiento progresivo o supuración.
- Asimetría severa y fija que no cambia con el paso de las horas.
- Aparición tardía de nódulos o inflamación semanas o meses después.

Estos casos no son los habituales, pero requieren evaluación. La medicina estética responsable también consiste en saber cuándo tranquilizar y cuándo actuar rápido.

La duración del resultado no marca, por sí sola, el momento del retoque

Otra confusión frecuente es pensar que, si el labio “ya no está como el primer mes”, toca retocar. No necesariamente. La duración del ácido hialurónico en labios es variable. Influyen el tipo de producto, la técnica, la cantidad, el metabolismo, la movilidad de la zona y las características del tejido. En términos amplios, el efecto visible puede mantenerse varios meses, pero no todas las pacientes siguen la misma curva.

Hay quien a los cuatro meses conserva una forma muy bonita aunque haya perdido algo de hidratación, y hay quien nota antes una reducción del efecto. Ninguno de los dos escenarios define por sí solo la necesidad de retoque. Lo determinante es si el labio ha perdido el objetivo estético que se buscaba, si la forma sigue siendo armónica y si añadir producto mejorará realmente el resultado.

En la práctica, muchas pacientes quedan mejor con retoques más espaciados y medidos que con recordatorios frecuentes y automáticos. La tendencia a “poner un poco más por si acaso” rara vez juega a favor del labio natural.

El papel de la anatomía previa

No todos los labios envejecen ni responden igual. Un labio joven, con bermellón definido, buena hidratación y escasa asimetría, suele requerir menos retoques y menos cantidad. En cambio, un labio con pérdida de soporte, código de barras incipiente, rotación hacia dentro del labio superior o antecedentes de rellenos antiguos necesita una estrategia mucho más individualizada.

He visto casos en los que una paciente llegaba convencida de que “el producto se le iba en nada”, y en realidad el problema era otro: una base anatómica muy exigente, expectativas de volumen poco compatibles con sus proporciones y sesiones previas en distintos centros sin continuidad en el criterio. Cuando se ordena el plan, se documenta bien y se evita sumar producto sin revisar estructura, la percepción cambia por completo.

Esto se nota especialmente en plazas con mucha oferta estética, como sucede con el **aumento de labios Barcelona**. Hay opciones muy distintas entre sí, y la diferencia no suele estar solo en la marca del producto, sino en la capacidad de leer el rostro, explicar tiempos y decir “todavía no” cuando corresponde.

Qué debe explicarte un profesional antes de decidir un retoque

Si una paciente sale de la ácido poliláctico opiniones primera sesión sin saber cuánto puede durar la inflamación, cuándo mirar el resultado real y qué margen de asimetría temporal entra dentro de lo normal, es más probable que pida un retoque antes de tiempo o que viva el postratamiento con angustia.

Una buena información previa debería incluir el comportamiento esperado del labio, la diferencia entre resultado inmediato y resultado asentado, el momento adecuado para revisar, la posibilidad de necesitar una segunda fase y los signos de alarma reales. También debería hablarse de límites. No todos los labios admiten la misma proyección sin perder naturalidad, y no todos los deseos estéticos son técnicamente sensatos.

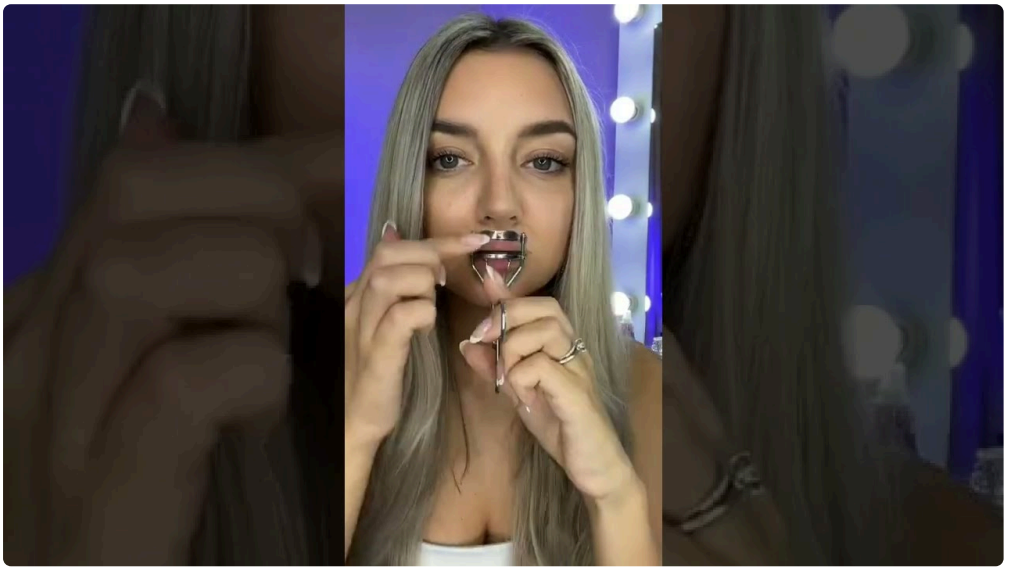

En **relleno de labios Barcelona**, como en cualquier otra ciudad, la conversación previa vale casi tanto como la técnica. Un profesional con criterio no vende solo un mililitro, construye una expectativa realista.

Paciencia no significa resignación

Esperar el tiempo correcto no significa aceptar un resultado mejorable para siempre. Significa darle al labio la oportunidad de mostrar su forma real antes de tocarlo otra vez. Cuando el retoque está bien indicado, puede marcar una gran diferencia. Pero cuando se usa para apagar la inseguridad de los primeros días, suele añadir problemas.

La mejor decisión casi siempre nace de una secuencia simple: tratamiento prudente, revisión en el momento adecuado, análisis sereno y retoque solo si aporta algo claro. Ese enfoque protege la naturalidad, la simetría útil y la salud del tejido.

En labios, más que en muchas otras zonas, el buen resultado no depende solo de cuánto se pone, sino de cuándo se vuelve a intervenir. Ahí está la verdadera respuesta a la duda entre retocar o esperar. Y, en la práctica, esperar unos días más suele ser el gesto más inteligente del tratamiento.