El interés por el **ácido hialurónico labios** no deja de crecer, pero la conversación seria sobre este tratamiento sigue girando siempre alrededor de tres cuestiones que importan de verdad: seguridad, calidad del producto y precisión técnica. En labios, más que en casi cualquier otra zona del rostro, un gesto milimétrico cambia el resultado. Eso explica por qué dos tratamientos realizados con la misma jeringa pueden terminar de manera muy distinta.

En Barcelona, donde la medicina estética tiene una oferta amplia y muy visible, el paciente encuentra desde clínicas muy rigurosas hasta propuestas demasiado centradas en el precio o en la inmediatez. En consulta, esa diferencia se nota enseguida. Hay quien llega pidiendo "más volumen" y, cuando se explora bien lo que busca, en realidad quiere corregir una asimetría, hidratar un labio afinado con los años o recuperar una definición perdida en el arco de Cupido. También ocurre lo contrario: pacientes convencidos de que necesitan muy poco, cuando el análisis facial demuestra que un trabajo global de proporciones será lo que marque la diferencia.

Hablar de **aumento de labios** con criterio exige dejar atrás la idea simplista de "labios más grandes". Un buen tratamiento no debería llamar la atención por exceso, sino por armonía. Los labios se leen en relación con la nariz, el mentón, los incisivos al sonreír, la longitud del filtrum y la calidad de la piel perioral. Por eso la precisión no es un detalle técnico menor, sino el centro de todo el procedimiento.

Qué hace realmente el ácido hialurónico en los labios

El ácido hialurónico es una molécula presente de forma natural en nuestro organismo y tiene capacidad para captar agua. En labios se utiliza en forma de gel reticulado, formulado para integrarse en el tejido y aportar estructura, hidratación o volumen según el tipo de producto y la técnica empleada. No todos los ácidos hialurónicos se comportan igual. Algunos son más flexibles, otros tienen más soporte, y esa diferencia influye en cómo se moverá el labio al hablar, sonreír o besar.

Cuando una paciente pide un **relleno de labios Barcelona**, muchas veces imagina un resultado uniforme y fácil de medir. La realidad clínica es más compleja. El borde labial, la parte roja del labio, las columnas del filtrum y las comisuras requieren planos y densidades distintas. Un producto demasiado rígido puede dar proyección excesiva o un tacto poco natural. Uno demasiado blando puede hidratar bien, pero quedarse corto si el objetivo es perfilar o sostener.

La indicación también cambia según la edad. En pacientes jóvenes suele buscarse definición, equilibrio entre labio superior e inferior y una mejora sutil del volumen. En pacientes de más edad, el trabajo suele centrarse en recuperar soporte, suavizar el aplanamiento del borde y tratar el aspecto deshidratado o "vacío" del labio. Ahí la técnica importa tanto como el producto, porque un exceso en una boca madura puede endurecer la expresión o acentuar las arrugas del contorno en lugar de mejorarlas.

Seguridad antes de estética

La seguridad en labios no se limita a usar una marca reconocida. Empieza mucho antes, con una historia clínica completa, una exploración rigurosa y una indicación honesta. Hay pacientes que no deberían tratarse ese día. Un brote de herpes activo, una infección local, un estado inflamatorio importante o incluso una expectativa poco realista justifican posponer o replantear el procedimiento.

La anatomía vascular del labio exige respeto. La inyección intravascular es una complicación poco frecuente, pero potencialmente seria. Un profesional experimentado conoce los signos de alarma, trabaja

con la presión y la profundidad adecuadas, inyecta con control y tiene capacidad de reacción inmediata. Esa parte del trabajo rara vez aparece en redes sociales, pero es la que define una práctica responsable.

También conviene normalizar algo: incluso en manos expertas, puede haber inflamación, pequeños hematomas o asimetrías transitorias en los primeros días. Eso no significa que el tratamiento esté mal hecho. Los labios son muy vascularizados y responden con edema con facilidad. Lo importante es distinguir entre la evolución esperable y un problema real. El paciente necesita instrucciones claras y una vía de contacto si nota dolor desproporcionado, palidez persistente o cambios de color llamativos.

En medicina estética seria, la seguridad incluye disponer de hialuronidasa cuando está indicada. No porque haya que usarla a menudo, sino porque forma parte de la práctica responsable. El mensaje correcto no es “nunca la necesitamos”, sino “sabemos cuándo y cómo utilizarla si hace falta”.

El valor de una valoración personalizada

Uno de los errores más comunes en el **aumento de labios barcelona** es copiar referencias estéticas sin considerar la anatomía propia. Llevar la foto de unos labios bonitos puede ayudar a entender el estilo que atrae al paciente, pero no sirve como plano de ejecución. Un mismo objetivo visual requiere estrategias distintas según la estructura previa.

Hay labios con buena proyección pero poco borde, otros con volumen central suficiente y déficit lateral, otros con asimetría muscular que se hace visible al hablar. También hay pacientes que no necesitan un aumento real, sino una hidratación profunda para mejorar la textura y el brillo natural. Esa distinción evita resultados innecesariamente voluminosos.

En consulta, suelo fijarme en detalles que el paciente no siempre percibe a primera vista: cuánto incisivo superior se muestra en reposo, cómo se comporta el labio al sonreír, si la distancia entre nariz y labio superior condiciona la proyección, o si existe tendencia a la eversión artificial cuando se añade producto en el lugar equivocado. Son pequeños factores que separan un labio elegante de uno que parece “rellenado”.

Barcelona concentra una demanda muy estética y bastante informada, lo que tiene una parte positiva. El paciente suele llegar habiendo leído, comparado y preguntado. Pero esa misma exposición también ha normalizado expectativas poco realistas, especialmente con imágenes tomadas justo después del procedimiento, cuando el edema magnifica el volumen. Lo prudente es valorar el resultado una vez que el tejido se ha asentado, normalmente tras unos días o un par de semanas, según cada caso.

Calidad del producto, calidad del gesto

Cuando se habla de calidad no basta con mencionar una “marca buena”. La calidad en **ácido hialurónico labios barcelona** se sostiene sobre varias capas. Está la calidad del producto, sí, pero también la calidad del diagnóstico, de la técnica, de la indicación y del seguimiento. Un producto excelente, mal indicado o mal colocado, no dará un buen resultado.

El labio necesita un material que acompañe el movimiento. En una boca muy expresiva, el exceso de cohesividad o una reticulación inadecuada pueden traducirse en rigidez visible. En cambio, en un borde muy desdibujado o un labio que ha perdido soporte, un gel demasiado ligero se queda corto. La elección no se hace por catálogo, sino por exploración clínica.

Hay otro aspecto práctico que conviene explicar. La cantidad no determina por sí sola el resultado. Un mililitro puede parecer mucho en unos labios finos y muy poco en otros tejidos con más capacidad de

expansión. A veces, lo más acertado es empezar con menos, reevaluar y construir el resultado en dos tiempos. Este enfoque suele dar acabados más refinados y evita la sobrecorrección inicial.

Qué aspecto tiene un buen resultado

Un buen resultado no siempre se resume en “labios naturales”, porque esa palabra se usa demasiado y a veces no dice nada. Más útil es describir qué se busca en términos clínicos y visuales: bordes definidos sin rigidez, volumen proporcionado al rostro, hidratación visible sin efecto de sobrecarga, proyección controlada y movilidad conservada.

La belleza del labio suele estar en la transición. Si el borde se marca demasiado o si el volumen se concentra en una zona concreta, el ojo detecta el artificio enseguida. También ocurre cuando se rellena más el labio superior de lo que la estructura facial admite. En algunos rostros esa elección funciona, pero en otros rompe el equilibrio con la nariz o endurece la expresión.

Un caso frecuente en consulta es el de pacientes que vienen a “corregir” un tratamiento previo hecho en otro centro. Casi siempre se repiten los mismos problemas: producto migrado por encima del borde, exceso de proyección anterior, labio superior pesado o asimetrías que solo se hicieron evidentes una vez bajó la inflamación. Corregir es más difícil que tratar desde cero. A veces basta con ajustar y a veces hay que disolver antes de rehacer. Esa decisión requiere criterio, no prisa.

La técnica importa más de lo que parece

En labios, técnica no significa solo saber pinchar. Significa conocer el plano, la dosis por punto, la dirección de la aguja o cánula, el tipo de producto y la respuesta esperable del tejido. Significa, también, saber detenerse. Una de las decisiones más difíciles para quien empieza a tratar labios es aprender a no sobrecorregir en el momento.

El edema del procedimiento engaña. Justo después de infiltrar, todo parece pedir un poco más. A menudo, ese “un poco más” es lo que arruina la delicadeza del resultado. La experiencia enseña a anticipar cuánto bajará el volumen cuando ceda la inflamación y cuánto producto necesita realmente ese labio para seguir viéndose armónico a la semana y al mes.

No hay una única técnica válida para todos los casos. Algunos labios se benefician de una definición cuidadosa del borde, otros de una reposición central del cuerpo labial y otros de una estrategia combinada muy ligera. En ciertos pacientes conviene trabajar también las comisuras o el código de barras perioral, porque tratar el labio aislado deja un resultado incompleto. La precisión está precisamente ahí, en decidir qué no tocar además de qué tratar.

Antes del tratamiento, lo que conviene preguntar

Elegir un centro para un **relleno de labios barcelona** no debería reducirse a mirar fotos de antes y después. Las imágenes ayudan, pero pueden ser engañosas si se toman con distinta luz, distinto gesto o inmediatamente tras infiltrar. Importa más la calidad de la consulta previa y la claridad con la que se responde a ciertas preguntas.

- Qué producto se va a utilizar y por qué encaja con tu caso.
- Qué resultado es razonable esperar en tu anatomía concreta.
- Qué efectos inmediatos son normales y cuáles requieren revisión.

- Qué experiencia tiene el profesional en labios y en manejo de complicaciones.
- Cómo se plantea el seguimiento si hace falta ajustar o reevaluar.

Estas preguntas no buscan incomodar al profesional serio, al contrario. Suelen abrir una conversación útil y revelan si hay criterio médico detrás del tratamiento o simplemente una venta rápida.

Recuperación y tiempos reales

Los labios suelen inflamarse más que otras zonas faciales. En algunas personas esa inflamación es discreta y en otras muy evidente durante 24 a 72 horas. También pueden aparecer pequeños hematomas, sobre todo si el paciente tiene fragilidad capilar o toma ciertos suplementos o antiinflamatorios. No siempre se puede evitar, aunque sí minimizar.

En la práctica, conviene no programar el tratamiento justo antes de un evento importante. Este consejo parece obvio, pero se ignora con frecuencia. Una boda, una sesión de fotos profesional o una reunión relevante no son el mejor contexto para estrenar labios. Lo sensato es dejar margen para que el tejido se estabilice.

También es importante entender que el resultado definitivo no se valora el mismo día. El volumen inmediato mezcla producto, anestesia local e inflamación. La textura y la forma cambian en los días posteriores. Quien espera una foto perfecta a las dos horas del procedimiento suele frustrarse o hacerse una idea equivocada del resultado final.

En algunos casos, especialmente cuando se ha buscado un cambio visible en labios muy finos, es útil trabajar en dos sesiones separadas. Ese enfoque permite observar cómo responde el tejido, ajustar simetrías con calma y mantener mejor el control estético. No es una estrategia comercial si está bien indicada, sino una manera prudente de construir un resultado más limpio.

Cuánto dura y por qué no dura igual en todo el mundo

La duración del **ácido hialurónico labios** varía. Hablar de meses exactos como si fueran una garantía no es serio, porque depende del tipo de gel, del metabolismo del paciente, de la movilidad del labio, de la cantidad implantada y del punto de partida anatómico. En términos generales, el efecto puede mantenerse varios meses, pero la percepción visual del cambio no siempre coincide con la persistencia biológica del producto.

Hay pacientes con una musculatura perioral muy activa en los que el producto parece integrarse y perder presencia antes. En otros, sobre todo cuando se ha creado una estructura adecuada de forma progresiva, el labio se mantiene bonito durante más tiempo. Esto no significa necesariamente que “quede producto intacto”, sino que el tejido conserva una mejora en hidratación y soporte.

Conviene desconfiar tanto de las promesas demasiado largas como de la *bioestimuladores de colágeno barcelona* idea de que “desaparece en pocas semanas”. Ninguno de los dos extremos refleja bien la experiencia clínica habitual. Lo sensato es planificar revisiones razonables y decidir el mantenimiento según cómo se vea el labio, no por un calendario fijo.

El precio no debería ser el criterio principal

Barcelona ofrece un abanico de precios amplio en **aumento de labios barcelona**. Esa variación responde a varios factores: calidad del producto, experiencia del profesional, tiempo de consulta, estructura médica del centro y seguimiento posterior. Cuando el precio es llamativamente bajo, conviene preguntarse qué se está

recortando. A veces es el tiempo de valoración. A veces, el producto. A veces, la capacidad de resolver una complicación o de hacer un seguimiento serio.

No siempre lo más caro es lo mejor, pero en labios el “muy barato” suele salir caro con facilidad. Corregir un resultado artificial, migrado o desequilibrado cuesta más tiempo, más dinero y más desgaste emocional que hacer bien un tratamiento desde el principio. Además, disolver y rehacer no siempre devuelve el tejido al punto exacto de partida en una sola sesión.

La medicina estética responsable no vende jeringas, trata rostros. Esa diferencia cambia por completo la manera de presupuestar y de planificar.

Cuando menos es más, y cuando no lo es

Existe una corriente muy extendida que idealiza el resultado imperceptible. En muchos casos es una buena dirección, pero no siempre. Hay pacientes que sí necesitan un cambio visible para corregir una desproporción clara o para armonizar un labio muy involucionado. El error está en confundir visibilidad con exceso.

Un buen tratamiento puede notarse, pero debe notarse bien. El rostro puede ganar frescura, sensualidad o definición sin perder identidad. Lo importante es que el labio siga perteneciendo a esa cara. Esa idea, que parece intuitiva, es la que más se pierde cuando el tratamiento se guía por tendencias, plantillas o fotos de referencia copiadas sin análisis.

También es un error pensar que el objetivo del **ácido hialurónico labios barcelona** es igual para todo el mundo. En una paciente joven, el éxito puede estar en perfilar muy discretamente. En otra, en corregir una asimetría que llevaba años incomodándola en las fotos. En una paciente de más edad, en devolver soporte e hidratación sin buscar un aumento evidente. La calidad del resultado se mide por adecuación, no por cantidad.

Señales de una mala indicación

No todos los labios son candidatos ideales para un aumento en ese momento. A veces lo correcto es no tratar, o tratar otra zona antes. Un mentón retraído, por ejemplo, puede hacer que el paciente perciba sus labios como insuficientes cuando el verdadero problema está en la proyección inferior del rostro. Del mismo modo, ciertas asimetrías dentales o funcionales no se resuelven con relleno.

Hay casos en los que conviene explicar con claridad que el relleno no dará la imagen deseada. Ocurre en labios con una tensión tisular muy marcada, en tejidos con cicatrices, o cuando la expectativa del paciente exige una morfología que su anatomía no puede sostener sin entrar en el terreno de lo artificial. Decir que no, o decir “no así”, forma parte de una buena práctica.

En Barcelona, donde la demanda estética es alta y el paciente compara mucho, esta honestidad tiene un valor especial. El centro que acepta cualquier petición sin matices puede parecer más flexible a corto plazo, pero rara vez es el que mejores resultados construye a medio plazo.

Elegir bien en Barcelona

Buscar **aumento de labios**, **relleno de labios barcelona** o **ácido hialurónico labios barcelona** ofrece cientos de opciones. La clave está en filtrar con criterio. Una buena clínica no solo enseña resultados,

también explica proceso, límites y cuidados. No reduce la consulta a una decisión rápida ni convierte el tratamiento en un producto de escaparate.

La impresión correcta suele aparecer en detalles muy concretos: una anamnesis bien hecha, fotografías clínicas ordenadas, tiempo para valorar asimetrías dinámicas, explicación franca del edema, consentimiento informado comprensible y una propuesta de tratamiento que no suena idéntica para todos. Cuando existe ese nivel de precisión, el resultado final suele acompañar.

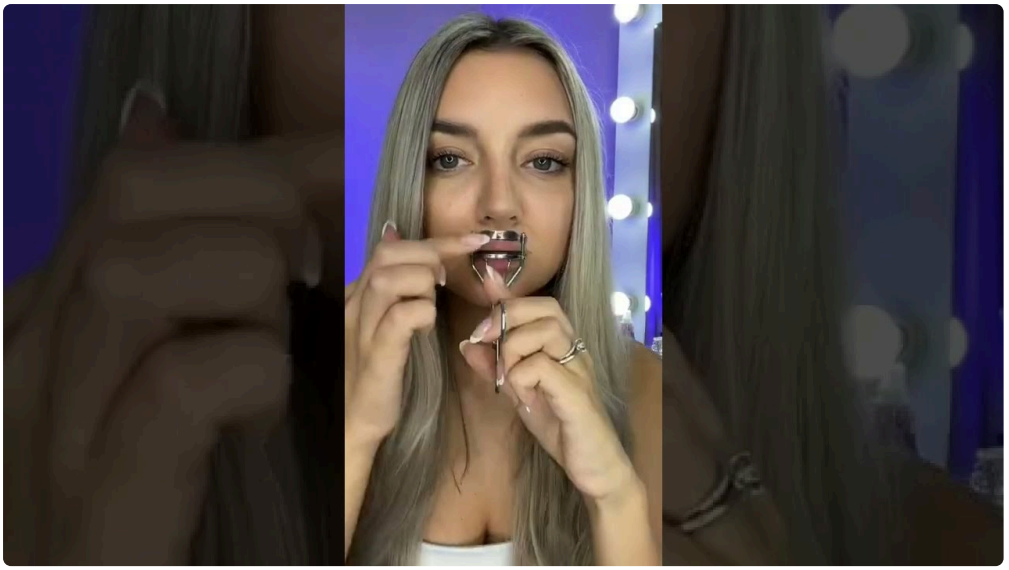

Los labios son una zona pequeña, pero concentran una enorme carga estética y emocional. Por eso merecen una medicina estética pausada, técnica y honesta. La diferencia entre un cambio bonito y un resultado discutible no suele depender de hacer más, sino de hacer exactamente lo necesario, en el lugar correcto y con el producto adecuado. Ahí es donde seguridad, calidad y precisión dejan de ser palabras de marketing y se convierten en la verdadera medida de un buen tratamiento.